

Nuestro PROPÓSITO:
Innovamos para tu salud y bienestar, cuidamos inspirando tu confianza

SEGURIDAD DEL PACIENTE - SISTEMA HEMOCOD

El próximo **martes 11 de noviembre** se iniciará en el hospital la **implantación del sistema de seguridad transfusional HEMOCOD**, comenzando mediante una prueba piloto en el **Hospital de Día**. Tras esta fase inicial, **el sistema se extenderá progresivamente** al resto de áreas del hospital. En los próximos días se organizarán sesiones formativas para los profesionales implicados.



HemoCod Banda
Pulsera de seguridad



HemoCod Mobile
Dispositivo móvil



HemoCod Suite
Sistema de control

El objetivo principal de este proyecto es **digitalizar el proceso de obtención de muestras y administración de componentes sanguíneos junto a la cabecera del paciente**, mejorando así la trazabilidad y **reduciendo los riesgos** en los puntos críticos de la cadena transfusional.



Con esta iniciativa, el hospital da un paso decidido para **reforzar la seguridad transfusional y la calidad asistencial** que ofrecemos a nuestros pacientes.

Se ha habilitado contenido formativo específico en la app de Formación del hospital, donde se podrán consultar varias píldoras formativas relacionadas con el sistema HEMOCOD

MARATON DONACIÓN SANGRE

Este próximo **jueves, 13 de noviembre**, celebramos en el hospital el tradicional **Maratón de Otoño de donación de sangre**. Para esta ocasión volveremos a contar con la visita de la **Asociación 501st Legion Spanish Garrison**, también conocida como "El puño de Vader", que nos ayudarán a dinamizar la jornada con su recreación del universo Star Wars.



Esta edición vamos a contar **también** con el **apoyo** del **Club Polideportivo Parla Escuela**, el mayor club de fútbol de Parla y **una de las 5 mayores escuelas de Fútbol** de la Comunidad de Madrid. Actualmente cuentan con casi **60 equipos**, desde las categorías infantiles hasta seniors, jugando en las diferentes ligas y representando a más de **1.200 familias**. El CP Parla Escuela quiere volcarse y apoyar esta causa ayudándonos a trasladar la importancia de donar sangre y a movilizar a posibles donantes.

Para ello va a regalar una invitación doble, a todo aquel que se acerque a donar, para ver al primer equipo en Las Américas de cara al partido del fin de semana ante el CD Vicálvaro.

Esta primera colaboración con el Parla Escuela es el inicio de una serie de actividades de responsabilidad social corporativa orientadas a la educación en salud que realizaremos de forma conjunta.

CAMPAÑA VACUNACIÓN GRIPE

Desde el pasado día 15 de octubre, que se inició la campaña de **vacunación frente a la Gripe** en la Comunidad de Madrid hasta el día de hoy, **se han vacunado más de 600 trabajadores**, un ritmo de vacunación **ligeramente superior al del año pasado** por estas fechas.

Recordamos que para vacunarse **no es necesario pedir cita previa** y lo pueden realizar en la consulta de Enfermería de Salud Laboral de Lunes a Viernes en horario de mañana y los Jueves desde las 15:00 - 17:00 horas.

Así como en las campañas anteriores, este año **se volverá a dar un reconocimiento** tanto **al servicio** como a la **unidad** con **mayor tasa de vacunación**, y se les invitará a todos sus integrantes a un desayuno o aperitivo.

Además, hay algunas sorpresas en forma de sorteos entre los vacunados frente a Gripe, como abonos de plazas del parking subterráneo del Hospital durante 6 meses, entradas culturales y muchas más sorpresas que iremos publicando a través de estas páginas del boletín informativo semanal.

AÚN ESTÁS A TIEMPO, QUE NO TE PILLE LA GRIPE, ¡VACÚNATE!

Incidencia acumulada por 100.000 habitantes hasta la semana 44 de 2025 (semana que finaliza el 2 de noviembre de 2025). Comparación con las dos temporadas anteriores y el umbral epidémico.

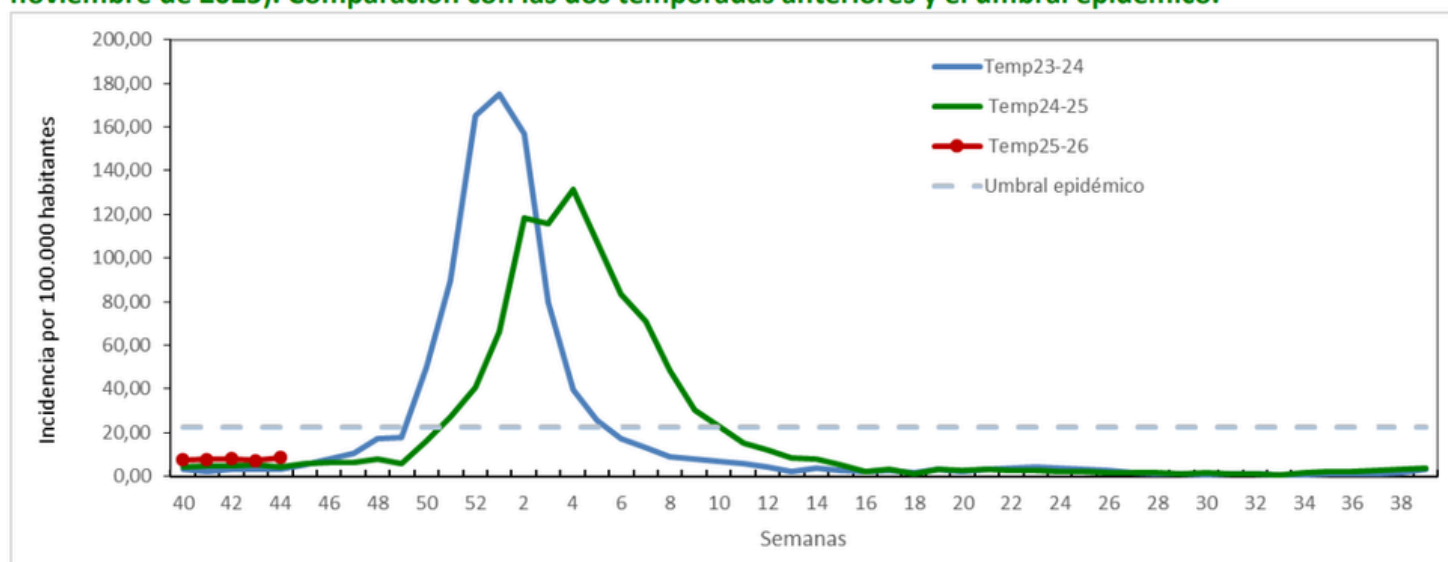

PRESTIGIO E IMAGEN

El Hospital Universitario Infanta Cristina ha sido seleccionado para participar en la convocatoria 2026 del Proyecto ANDE-Nursing Research Challenge (NRC), una iniciativa impulsada por la Asociación Nacional de Directivos de Enfermería (ANDE) que promueve el desarrollo y consolidación de la investigación enfermera en las instituciones sanitarias.



En esta edición, **se presentaron 31 instituciones de toda España**, de las cuales solo 15 han sido incorporadas al proyecto tras un riguroso proceso de evaluación. El Hospital Universitario Infanta Cristina ha obtenido una **valoración de 68,41 puntos, situándose en el décimo lugar a nivel nacional**, un resultado que refleja el compromiso, la profesionalidad y la capacidad investigadora del equipo de Enfermería del centro.

Esta incorporación supone un **impulso estratégico para continuar fortaleciendo la cultura de la investigación** dentro del hospital, **potenciando** la generación de **conocimiento científico**, la **mejora continua de los cuidados** y la **excelencia en la práctica clínica**.

En el marco del NRC 2026, el HUIC participará junto a otras instituciones seleccionadas en un grupo de trabajo coordinado por ANDE, donde se definirán las acciones y estrategias de implantación para fomentar la investigación enfermera en los diferentes ámbitos asistenciales.



Silvia Morel, directora de Enfermería: “Este logro solo ha sido posible gracias a la colaboración, implicación y compromiso de todos los profesionales del HUIC, cuyo trabajo diario y espíritu de mejora continua hacen realidad este tipo de oportunidades. Quiero expresar mi agradecimiento a todo el equipo por su esfuerzo y dedicación, pilares fundamentales para seguir avanzando hacia una enfermería basada en la evidencia y orientada a la excelencia asistencial”.

PRODUCCIÓN CIENTÍFICA

Adriana Carolina Rosero, del Servicio de **Oncología**, ha participado en el artículo denominado **"Association of PD-1, LAG-3 and TIM-3 expression on intratumoral CD8 T-cells with response to atezolizumab in a Real-World-Evidence biomarker study for advanced urothelial carcinoma patients"**, publicado en la **Revista Oncoimmunology**.

Los hallazgos de este estudio respaldan la relevancia de la densidad y la distribución espacial de las células T CD8+ y sus co-receptores para la eficacia clínica del bloqueo de PD-L1 de un solo agente en pacientes con cáncer urotelial avanzado, y concluye que los RWE son una herramienta valiosa para identificar biomarcadores predictivos.

Miguel Ángel Amor, del Servicio de **Farmacia**, ha participado en el artículo denominado **"Manejo de sedoanalgesia y delirio en el paciente crítico"**, publicado en la **Revista Farmacia Hospitalaria**.

El manejo de la sedación, la analgesia y la relajación es parte fundamental del tratamiento que reciben los pacientes de unidades de cuidados intensivos. Conocer las diferentes técnicas de monitorización del dolor y del delirio, el comportamiento farmacocinético y la posología utilizada en esta población, así como los efectos adversos y su manejo, es fundamental para proporcionar una validación farmacoterapéutica óptima por parte del farmacéutico clínico de dichas unidades.

RECORDATORIO DE LA COMISIÓN TÉCNICA DE VALORACIÓN DE LA INFORMACIÓN

La Comisión Técnica de Valoración de la Información Sanitaria (CTVIS) nos recuerda que existe un **procedimiento para el análisis de la información sanitaria dirigida a pacientes**. Esta Comisión es la encargada de **garantizar** que la información que reciben los pacientes **sea clara y esté actualizada**.

Para ello hay que **enviar** al correo de la Comisión (ctvi.hsuresalud.madrid.org) la **documentación sanitaria** que se entrega a los pacientes (que no esté incluida en la Historia Clínica ni haya sido validada por la Comisión en años anteriores), para su **validación, registro y publicación**. **No se podrá entregar ningún documento** al paciente **que no esté validado** por la CTVIS. Los documentos aprobados están disponibles en **Z/Directorio General/ Documentación Para Pacientes**

ESCUELA MADRILEÑA DE SALUD

AGRUPACIÓN DE RECURSOS

Recursos para alcanzar una vida saludable

El estilo de vida es el conjunto de actitudes y comportamientos que adoptan y desarrollan las personas de forma individual o colectiva para satisfacer sus necesidades como seres humanos y alcanzar su desarrollo personal. Un estilo de vida poco saludable es causa de numerosas enfermedades como la obesidad o el estrés. Comprende hábitos como el consumo de sustancias tóxicas (alcohol, drogas, tabaco, el sedentarismo, las prisas, la exposición a contaminantes, etc.



La escuela de salud de la Comunidad de Madrid ofrece recursos para ayudar a adoptar estilos de vida saludables en el día a día; además de que permitirán reconocer y controlar los principales riesgos que afectan a la salud.